

# ÅRSBERETNING

## 2020/2021

Lillehammer Ishockeyklubb (bredde)



Digitalt - Torsdag 16.6 kl. 18.00

**Velkommen til digitalt årsmøte!**



Til  
Medlemmene i Lillehammer Ishockeyklubb

Lillehammer 09.06.2021

## Sakliste og saksdokumenter for årsmøte i Lillehammer Ishockeyklubb

Styret viser til innkalling til årsmøte via hjemmesiden og facebook. Årsmøtet avholdes den 16.6.2021 kl. 18.00 digitalt via tilsendt link.

Underfølger saklisten for årsmøtet.

1. Godkjenne de stemmeberettigete.
2. Godkjenne innkallingen, saklisten og forretningsordenen.
3. Velge dirigent, referent, samt to medlemmer til å underskrive protokollen.
4. Behandle Lillehammer Ishockeyklubbs årsberetning
5. Behandle Lillehammer Ishockeyklubbs regnskap i revidert stand.
6. Behandle forslag og saker.
7. Fastsette medlemskontingent og treningsavgift
8. Vedta Lillehammer Ishockeyklubb budsjett.
9. Behandle Lillehammer Ishockeyklubbs organisasjonsplan.
10. Engasjere statsautorisert/registrert revisor til å revidere regnskapet.
11. Foreta følgende valg:
  - a. Styreleder og nestleder
  - b. Seks (6) styremedlemmer og to (2) varamedlemmer (minst tre (3) styremedlemmer skal velges for to (2) år.
  - c. Kontrollkomite på to (2) medlemmer og ett (1) varamedlem.
  - d. Valgkomite med leder og to (2) varamedlemmer.

Leder og nestleder velges enkeltvis. De øvrige styremedlemmer velges samlet. Deretter velges varamedlemmene samlet, og ved skriftlig valg avgjøres rekkefølgen i forhold til stemmetall.

Årsmøtet er åpent for alle medlemmer i Lillehammer Ishockeyklubb.

Med vennlig hilsen  
Styret, Lillehammer Ishockeyklubb

*Vedlegg: Saksdokumenter til årsmøte*



## Styrets forslag til forretningsorden

1. Årsmøtet ledes av en valgt dirigent.
2. Protokollen føres av en valgt sekretær.
3. Protokollen signeres av to møtorepresentanter.
4. Med unntak av innledningsforedraget i hver sak settes taletiden til fem minutter første gang, og til tre minutter for senere innlegg. Medlemmer som forlanger ordet til forretningsorden, har ett minutts taletid. Dirigenten kan foreslå forkorting av taletiden og strek med de inntegnede talere.
5. Alle forslag må innleveres skriftlig til dirigenten. Tidligere forslag kan ikke trekkes og nye forslag kan ikke fremmes etter at strek er satt, eller når saken er tatt opp til votering.
6. Med unntak av lovforslag som avgjøres med 2/3 flertall, avgjøres alle forslag med flertall av de avgitte stemmer. Alle valg foregår skriftlig hvis det foreligger mer enn ett forslag. En kandidat må ha mer enn halvparten av de avgitte stemmer for å bli valgt. Blanke stemmer teller ikke.
7. Forslag og vedtak føres inn i protokollen med antall stemmer for og imot.

# Årsrapport 2020/2021 – Lillehammer Ishockeyklubb (bredde)

Styrearbeid: På årsmøtet i 2020 ble følgende styremedlemmer valgt:

## Styret:

Leder Stig Børresen – 1 år

Nestleder Gry Gustafssen - 1 år

1. Styremedlem (økonomi) Merethe Gundersen – 1 år
  2. Styremedlem (sport bredde) Jørgen Vorkinn – 2 år
  3. Styremedlem (materiell og utstyr) Ståle Olsen – 1 år
  4. Styremedlem (Frode Nystuen -1 år
  5. Styremedlem (dugnad) Brede Dokken - 1 år
  6. Styremedlem (Knut Gundersen) – 1 år
- 
1. Varamedlem Lars Tvette - 1 år
  2. Varamedlem Stine Tønnevold – 1 år

## Valgkomite:

Leder: Svein Erik Klaumann

Medlem: Ikke besatt

## Revisorer:

Gudbrandsdal Revisjon

## Styrearbeid 2020/2021

Lillehammer Ishockeyklubb har pr 26.5.2021, 330 medlemmer i sitt medlemsregister.

Det har ikke latt seg gjøre å finne et styremedlem med ansvar for marked i løpet av sesongen.

Det ble gjennomført 9 styremøter i 2020. I tillegg er det gjennomført flere samarbeidsmøter med Lillehammer Ishockeyklubb Elite og NTG , samt Olympiatoppen.

Samarbeidsavtalen mellom bredde og elite har vært gjenstand for diskusjoner og evaluering, og ny avtale var på plass i ekstraordinært årsmøte mai 2021.

## Sport 2020/2021

I sesongen 20/21 har vært svært preget av Covid 19 gjennom hele sesongen. Vi gjennomført ishockeykolen vår med kun 40 deltakere, dessverre færre deltakere enn foregående sesong. Dette som da et max antall godkjent deltakere i 20 stk pr kohort og banen delt i 2. Dette er selvfølgelig svært sårbart antall unger i de minste alderstrinn med tanke på videre lag. Dette er og blir en stor oppgave for oss videre gjennom 2021 og få dette antallet opp på vanlig nivå på mellom 75 og 100. Tusen takk til alle involverte på hockeyskolen!

U18 elite laget vårt endte på 6. plass i serien, men sluttspill ble avlyst på bakgrunn av covid. U21 elite laget vårt endte på 5. plass i serien.

I løpet av sesongen er det gjennomført NTG Hockey Akademi i samarbeid med NTG. Et tilbud for spillerne på lagene U11-U16. Det er gjennomført 2 morgentreninger og 2 ettermiddagstreninger pr. uke med ulike tema, et opplegg som har fungert veldig bra, med ca 25 påmeldte på dette!

Sportslig Handlingsplanen er implementert i klubben via medlemsmøter etc., et dokument som viser seg å være svært nyttig i forhold til den sportslige driften av klubben vår og å sette klubben «tilbake i førersetet». Dette beskriver hvordan vi skal jobbe i forhold til sportslig aktivitet, men er også viktig i forhold til foreldrevett regler og regler om spillernes oppførsel i ulike sammenhenger.

## Økonomi

2020 har vært et meget bra år økonomisk for klubben.

Styre har jobbet hardt med å rette opp igjen det svært krevende 2019, med underskudd og negativ egenkapital. Dette har vi klart og er nå oppe igjen på en positiv egenkapital og dette arbeidet vil fortsette for ytterligere forsterke denne for fremtidig drift.

På utgiftssiden har det selvsagt blitt en del mindre kostnader med reiseutgifter for de eldste lagene, da mange av disse ble avlyst på vår sesong da vi ble kjent med Covid.

Lillehammer 26.5.2020

Med vennlig hilsen

Styret, Lillehammer Ishockeyklubb (bredde)





# ÅRSBERETNING 2020

## LILLEHAMMER ISHOCKEYKLUBB – ORG. NR. 933 199 932

### **Virksomhetens art og hvor den drives.**

Lillehammer Ishockeyklubb er et idrettslag med sin virksomhet i Lillehammer Kommune. Klubben har en rekke forskjellige aktiviteter som alle er ledd i økonomisk fundament for drift av klubbens barne- og ungdomslag. Inkludert i disse aktivitetene er også et tett økonomisk og sportslig samarbeid med Lillehammer Ishockeyklubb Elite og Norges Toppidrettsgymnas på Lillehammer, noe som er meget positivt for alle parter.

### **Fortsatt drift.**

Klubbens regnskap for 2020 viser etter styrets mening et rettviseende bilde av klubbens finansielle stilling, og resultat for driftsåret 2020. Regnskapet er oppgjort med et overskudd på kr.579.680. Klubben har pr 31.12.2020 en positiv egenkapital på kr. 141000,- Etter styrets mening er det grunnlag for fortsatt drift.

### **Arbeidsmiljø og likestilling**

Arbeidsmiljøet i klubben anses som tilfredsstillende. Klubben har pr 31.12.2020 en heltidsansatte i 100% stilling og ansatte på tidsbestemte kontrakter. Totalt utgjør dette ca. 2,0 årsverk. Det anses ikke nødvendig med spesielle tiltak i forhold til likestilling, og fremtidig medarbeidere vil bli ansatt ut fra kvalifikasjoner uavhengig av kjønn. Det har i 2020 ikke vært noen form for arbeidsulykker på arbeidsplassen.

### **Ytre Miljø**

Det er etter styrets oppfatning ingen forhold i bedriften som i vesentlig grad har påvirkning på det ytre miljø.

Lillehammer 26. mai 2021

Stig Børresen  
Styreleder

Gry Gustafssen  
Nestleder

Merethe Gundersen  
Styremedlem

Jørgen Vorkinn  
Styremedlem

Ståle Olsen  
Styremedlem

Brede Dokken  
Styremedlem

Frode Nystuen  
Styremedlem

Årsregnskap for 2020

LILLEHAMMER  
ISHOCKEYKLUBB 2615  
LILLEHAMMER

Innhold

Resultatregnskap

Balanse

Noter



Resultatregnskap for 2020  
LILLEHAMMER ISHOCKEYKLUBB

	Note	2020	2019
Salgsinntekt		481 154	849 785
Annen driftsinntekt	10	3 610 188	3 082 137
Sum driftsinntekter		4 091 341	3 931 923
Varekostnad		(107 534)	(184 672)
Lønnskostnad	1, 2, 3	(1 415 961)	(1 624 528)
Avskrivning på driftsmidler og immaterielle eiendeler	6	(24 143)	(6 866)
Annen driftskostnad	5	(1 909 391)	(2 689 722)
Sum driftskostnader		(3 457 029)	(4 505 788)
Driftsresultat		634 313	(573 865)
Annen renteinntekt		343	1 165
Annen finansinntekt		0	88
Sum finansinntekter		343	1 253
Annen rentekostnad		(54 976)	(1 179)
Annen finanskostnad		0	(191)
Sum finanskostnader		(54 976)	(1 369)
Netto finansresultat	(116)	680 579	(573 981)
Ordinært resultat før skattekostnad	9	579 680	(573 981)
Ordinært resultat		579 680	(573 981)
Årsresultat	9	432 865	(432 865)
Overføringer		<del>379 880</del>	<del>(373 981)</del>
Udekket tap			
Annen egenkapital			
Sum			

Balanse pr. 31. desember 2020  
LILLEHAMMER ISHOCKEYKLUBB

	Note	2020	2019
EIENDELER			
Anleggsmidler			
Varige driftsmidler			
Driftsløsøre, inventar, verktøy, kontormaskiner, ol.	6	69 209	71 835
Sum varige driftsmidler		69 209	71 835
Finansielle anleggsmidler			
Investeringer i aksjer og andeler		7 016	7 016
Sum finansielle anleggsmidler		7 016	7 016
Sum anleggsmidler		76 225	78 851
Omløpsmidler			
Fordringer	7	181 397	66 727
Kundefordringer		200 740	3 037
Andre fordringer		382 136	69 764
Sum fordringer	8	651 226	618 633
Bankinnskudd, kontanter og lignende		651 226	618 633
Sum bankinnskudd, kontanter og lignende		1 033 362	688 397
Sum omløpsmidler		1 109 587	767 248
Sum eiendeler			

# Balanse pr. 31. desember 2020

## LILLEHAMMER ISHOCKEYKLUBB

	Note	2020	2019
EGENKAPITAL OG			
GJELD Egenkapital			
Opptjent egenkapital			
Annen egenkapital	9	146 814	0
Udekket tap	9	0	43)(2865
Sum opptjent egenkapital		146 814	(432 865)
Sum	9	146 814	(432 865)
egenkapital			
Gjeld			
Annen langsiktig gjeld		230 170	0
Øvrig langsiktig gjeld		230 170	0
Sum annen langsiktig gjeld		230 170	0
Sum langsiktig gjeld			
Kortsiktig gjeld		77 208	227 747
Leverandørgjeld		109 401	111 328
Skyldige offentlige avgifter		545 992	861 037
Annen kortsiktig gjeld		732 602	1 200 113
Sum kortsiktig gjeld		962 772	1 200 113
Sum kortsiktig gjeld		1 109 587	767 248
Sum egenkapital og gjeld			

Lillehammer 06. mai 2021

	<hr/>	<hr/>	<hr/>
	Lars Tvette Nestleder		Merethe Gundersen Styremedlem
Stig Børresen Styrets leder			
	<hr/>	<hr/>	<hr/>
	Kirsti Jøines Styremedlem		Jørgen Vorkinn Styremedlem
Ståle Olsen Styremedlem			
	<hr/>	<hr/>	
Styremedlem	Øystein Nikolai Tronrud Daglig leder		
Brede Dokken			

## Noter 2020

### LILLEHAMMER ISHOCKEYKLUBB

#### Regnskapsprinsipper

Årsregnskapet er satt opp i samsvar med regnskapsloven og god regnskapsskikk og etter reglene i Norges Ishockeyforbund.

De unntaksregler som gjelder for små foretak er anvendt der annet ikke er angitt i regnskapsprinsipper.

Følgende regnskapsprinsipper er anvendt:

##### Omløpsmidler og kortsiktig gjeld

Omløpsmidler og kortsiktig gjeld omfatter normalt poster som forfaller til betaling innen ett år etter siste dag i regnskapsåret, samt poster som knytter seg til varekretsløpet. Omløpsmidler vurderes til laveste verdi av anskaffelseskost og antatt virkelig verdi (Laveste verdis prinsipp).

##### Anleggsmidler og langsiktig gjeld

Anleggsmidler omfatter eiendeler bestemt til varig eie og bruk for virksomheten. Anleggsmidler er vurdert til anskaffelseskost. Varige driftsmidler føres opp i balansen og avskrives over driftsmidlets forventede økonomiske levetid.

##### Inntektsføring

Inntektsføring ved salg av varer skjer på leveringstidspunktet. Tjenester inntektsføres i takt med utførelsen. Andelen av salgsinntekter som knytter seg til fremtidige servicetelseter, balanseføres som uopptjent inntekt ved salget og inntektsføres deretter i takt med levering av ytelsene.

##### Varer

Varer er vurdert til anskaffelseskost.

##### Fordringer

Kundefordringer og andre fordringer føres opp i balansen tilpållydende. Faktiske tap blir kostnadsført for hvert år. Avsetning til påregnelig tap gjøres på grunnlag av en individuell vurdering av de enkelte fordringene.

##### Varige driftsmidler

Varige driftsmidler balanseføres og avskrives over driftsmidlenes levetid dersom de har antatt levetid over 3 år og har en kostpris som overstiger kr 15.000. Direkte vedlikehold av driftsmidler kostnadsføres løpende under driftskostnader, mens påkostninger eller forbedringer tillegges driftsmidlets kostpris og avskrives i takt med driftsmidlet.

##### Skatt

Selskapet er ikke skattepliktig.

Selskapet har ikke endret regnskapsprinsipp fra 2019 til 2020.

Note 1 - Lønnskostnader etc

	2020	2019
Lønn	1 241 734	1 423 326
Arbeidsgiveravgift	156 069	149 556
Pensjonskostnader	8 845	6 498
Andre relaterte ytelser	9 314	45 148
Sumtaket har sysselsatt 2 årsverk i regnskapsåret.	1 415 962	1 624 528

Note 2 - Obligatorisk tjenestepensjon

Organisasjonen har avtale om tjenestepensjon for de ansatte i henhold til lovens krav.

Note 3 - Ytelser til ledende personer

Type ytelse	Daglig leder	Styret
Lønn	126 750	0

Note 4 - Lån og sikkerhetsstillelse til ledende personer

Det er ikke gitt lån eller sikkerhetsstillelse til ledende personer.

Note 5 - Revisjon

	2020	2019
Revisjon	38 240	38 658
Andre tjenester	0	0
Sum godtgjørelse til revisor	38 240	38 658

Note 6 - Spesifikasjon av varige driftsmidler

	Driftsløsøre, inventar o.l
Anskaffelseskost 01.01.2020	113 892
Tilgang i året	21 517
Avgang i året	0
Anskaffelseskost 31.12.2020	135 409
Akk.av- og nedskr. 01.01.2020	(42
Akkumulerte avskr. 31.12.2020	057)
Balanseført verdi pr. 31.12.2020	<del>(69 202)</del>
Årets avskrivninger	(24 145)
Økonomisk levetid	3 - 5 år
Avskrivningsplan: Lineær	20 - 33,33 %

Note 7 - Kundefordringer

Kundefordringer er vurdert til pålydende, nedskrevet med forventet tap på fordringer.

	2020	2019
Kundefordringer til pålydende	181 397	83 583
Avsatt til dekning av usikre fordringer		(16 856)
Netto oppførte kundefordringer	181 397	66 727

	(432 865)	(432 865)
146 814	432 865	579 680
146 814	0	146 814

#### Note 8 - Bankinnskudd

Posten for bankinnskudd inngår egen konto for bundne skattetreksmidler med kr 32 063. I tillegg inngår ytterligere et bundet beløp på kr 37 732. Skyldig skattetrekk er kr 31 845.

#### Note 9 - Egenkapital

	Annen EK	Udekket tap	Sum
Egenkapital 01.01.2020			
Årets resultat			
Egenkapital 31.12.2020			

#### Note 10 - Covid-19

Lillehammer Ishockeyklubb Brekke har i 2020 blitt hardt rammet av korona pandemien i forbindelse med nedstengelse og avlyste arrangementer. Det er mottatt og bokført kr 564.405 i støtte fra Lotteri- og stiftelsestilsynet.



#### Innhold

Resultatregnskap
Balanse
Noter
Årsberetning
Revisjonsberetning



## Noter 2020

### LILLEHAMMER ISHOCKEYKLUBB

#### Regnskapsprinsipper

Årsregnskapet er satt opp i samsvar med regnskapsloven og god regnskapsskikk, og etter reglene i Norges Ishockeyforbund.

De unntaksregler som gjelder for små foretak er anvendt der annet ikke er angitt i regnskapsprinsipper.

Følgende regnskapsprinsipper er anvendt:

#### Omløpsmidler og kortsiktig gjeld

Omløpsmidler og kortsiktig gjeld omfatter normalt poster som forfaller til betaling innen ett år etter siste dag i regnskapsåret, samt poster som knytter seg til varekretsløpet.

Omløpsmidler vurderes til laveste verdi av anskaffelseskost og antatt virkelig verdi (Laveste verdis prinsipp).

#### Anleggsmidler og langsiktig gjeld

Anleggsmidler omfatter eiendeler bestemt til varig eie og bruk for virksomheten. Anleggsmidler er vurdert til anskaffelseskost. Varige driftsmidler føres opp i balansen og avskrives over driftsmidlets forventede økonomiske levetid.

#### Inntektsføring

Inntektsføring ved salg av varer skjer på leveringstidspunktet. Tjenester inntektsføres i takt med utførelsen. Andelen av salgsinntekter som knytter seg til fremtidige serviceytelser, balanseføres som uopptjent inntekt ved salget og inntektsføres deretter i takt med levering av ytelsene.

#### Varer

Varer er vurdert til anskaffelseskost.

#### Fordringer

Kundefordringer og andre fordringer føres opp i balansen til pålydende. Faktiske tap blir kostnadsført for hvert år. Avsetning til påregnelig tap gjøres på grunnlag av en individuell vurdering av de enkelte fordringene.

#### Varige driftsmidler

Varige driftsmidler balanseføres og avskrives over driftsmidlenes levetid dersom de har antatt levetid over 3 år og har en kostpris som overstiger kr 15.000. Direkte vedlikehold av driftsmidler kostnadsføres løpende under driftskostnader, mens påkostninger eller forbedringer tillegges driftsmidlets kostpris og avskrives i takt med driftsmidlet.

#### Skatt

Selskapet er ikke skattepliktig.

Selskapet har ikke endret regnskapsprinsipp fra 2019 til 2020.















## 6 Behandle forslag og saker

Det har pr 08.06.2021 ikke kommet saker som skal behandles.



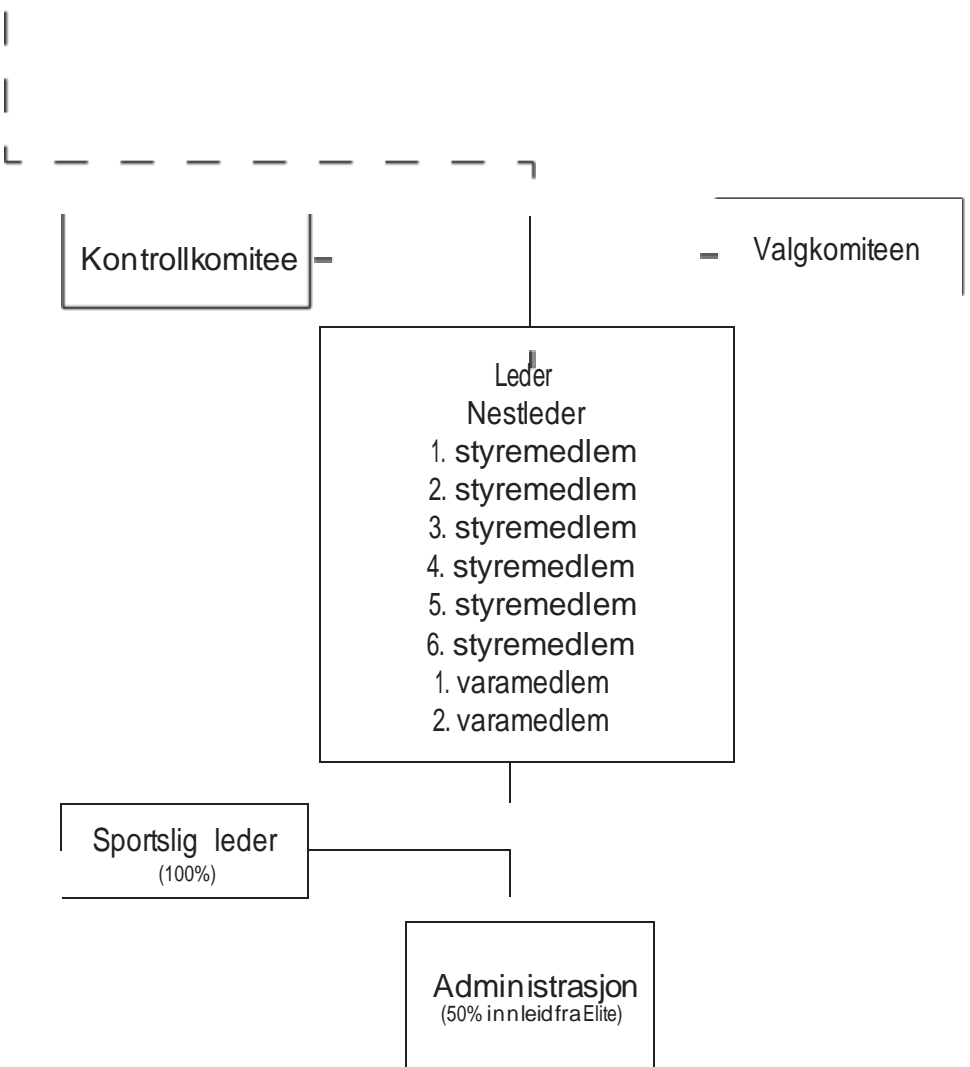
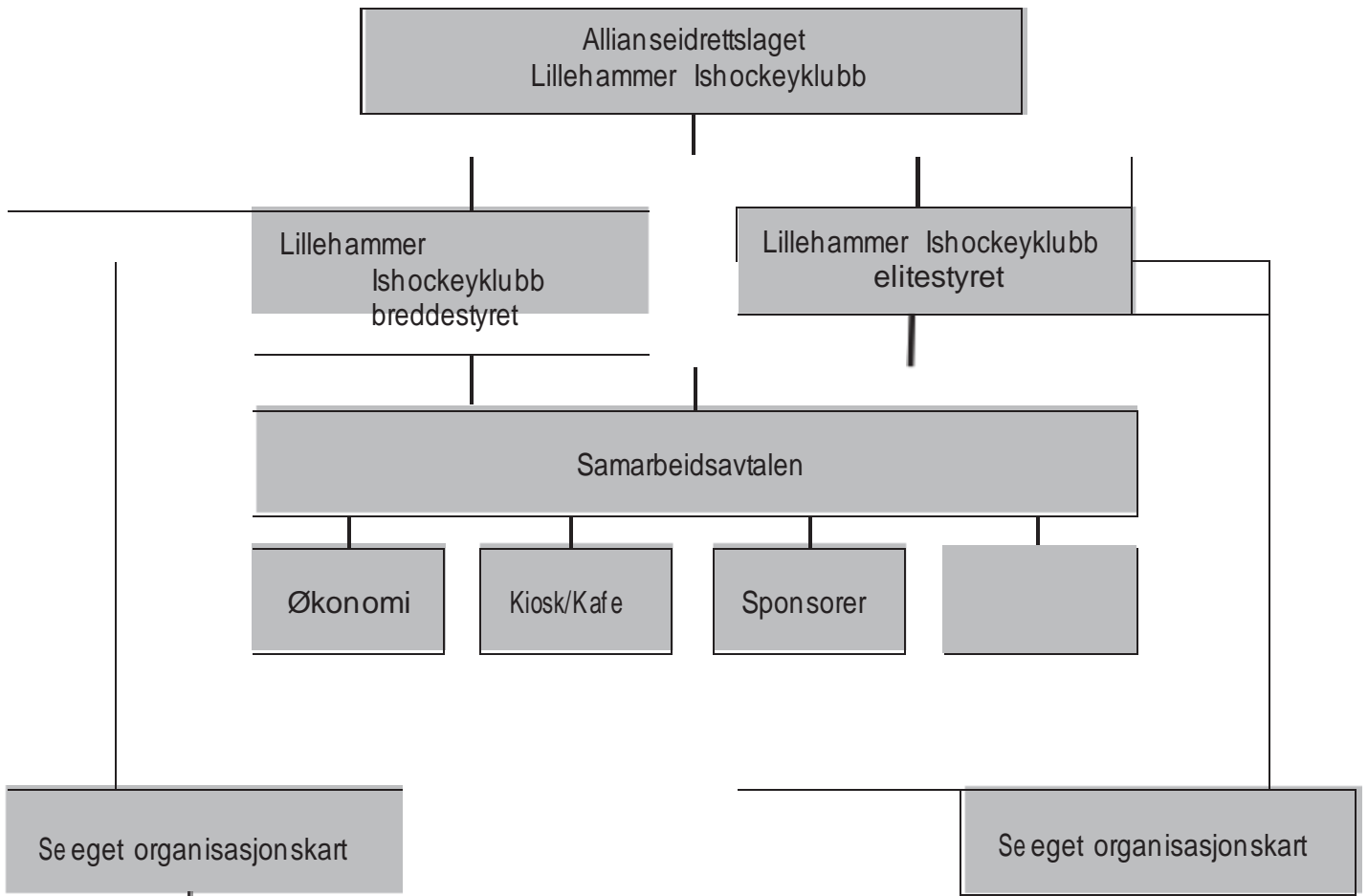





## **SAK 11 VALG LILLEHAMMER ISHOCKEYKLUBB (BREDDE) - INNSTILLING FRA VALGKOMITEEN**

Valgkomiteen i Lillehammer Ishockeyklubb har for sesongen 2020-2021 bestått av Stig Børresen (leder), og Svein Erik Klau mann

Valgkomiteen kommer med følgende innstilling på årsmøte:

STYRELEDER	STIG BØRRESEN (gju)	1 år
NESTLEDER	GRY GUSTAFSSON (gju)	1 år
STYREMEDL.	THEA WOTTESTAD (ny)	1 år
STYREMEDL.	FRODE NYSTUEN (gju)	1 år
STYREMEDL.	STEFAN SJÖDIN (ny)	1år
STYREMEDL.	LASSE GRØNENG (ny)	1 år
STYREMEDL.	ANDERS ENG (ny)	1 år
STYREMEDL.	TRINE MESSENLIE (ny)	1 år
VARAMEDL.	MARTIN HOLMBAKKEN (ny)	1 år
VARAMEDL.	GUDBRAND SLETTEN (ny)	1år

(I forhold til tildelte oppgaver avklarer styret det selv, i samarbeid med daglig leder)

KONTROLLUTVALG:

VALGKOMITE: JØRGEN VORKINN, STÅLE OLSEN,

LEDELSE HOCKEYSKOLE:(Delt ansvar på 3): MARTIN HOLMBAKKEN

PATRICK BÄÄRNHIELM

GUDBRAND SLETTEN

# LILLEHAMMER ISHOCKEYKLUBB

Visste du at Grasrotandelen nå er mer verd? Det betyr mer penger til favorittklubben din!

STØTTE OSS MED DIN  
GRASROTANDEL!

Grasrotandelen har nå økt fra 5 til 7 prosent!  
Det betyr mer penger til din favorittklubb eller forening!

Vi oppfordrer deg til å støtte oss i LILLEHAMMER ISHOCKEYKLUBB!

Bli Grasrotgiver i dag!  
Du kan bli grasrotgiver i alle Norsk Tippings kanaler, eller ved å sende SMS "Grasrotandelen 933199932" til 60000



LILLEHAMMER ISHOCKEYKLUBB  
Postboks 436, 2603 Lillehammer